St. Jozefschool te Wateringen

opdrachtgever
WSKO

aannemer
Booma bouw BV / Bouw- en ontwikkelings-bedrijf v.d. Berg BV (uitbreiding 2010)

totaaloppervlakte BVO
2458 m² + 341m² (uitbreiding 2010)

stichtingskosten (excl. BTW)
€ 2.749.000,- + 514.530,- (uitbreiding 2010)

bouwkosten casco (excl. inrichting) (excl. BTW)
€ 2.098.259,- + 429.000,- (uitbreiding 2010)

peildatum
2001 / 2009 (uitbreiding 2010)

jaartal ontwerp
2000 /2008

start bouw
mei 2001 / augustus 2009

opleverdatum
september 2002 / januari 2010

STOL architecten

Functie van het gebouw
De ontwikkeling van Essellanden, een vinexlocatie ten oosten van Wateringen, was aanleiding voor de verhuizing van de St. Jozefschool. De nieuwbouw biedt onderdak aan de school met 15 klassen, een buitenschoolse opvang en een gymzaal. In 2010 is de school uitgebreid met twee lokalen, een grote ICT-ruimte, twee toiletgroepen en een flexruimte.

Kenmerken van het gebouw
De functie van de school als schakel tussen de nieuwe en de oude wijk vroeg om een gebouw waarbij de entree vanuit twee richtingen herkenbaar is. De kas, een karakteristiek element in het Westland, bood de nodige herkenbaarheid en transparantie. Het gebouw heeft grote lokalen met ieder een eigen toiletgroep. De gymzaal wordt buiten schooltijden ook op wijkniveau gebruikt.

Rol STOL architecten
Het ontwerp is tot stand gekomen in nauw overleg met de gebruikers.
Voor de inrichting van de buitenruimte is op ons initiatief gebruik gemaakt van budget voor toegepaste kunst.

Bij de voorbereiding van de plannen was al duidelijk dat, op basis van de prognose, de school in de toekomst uitgebreid moest worden. In het ontwerp voor de school is daar rekening mee gehouden.

Bij de uitvoering van de beide fases heeft ons bureau de directievoering ingevuld en het bouwtoezicht verzorgd.

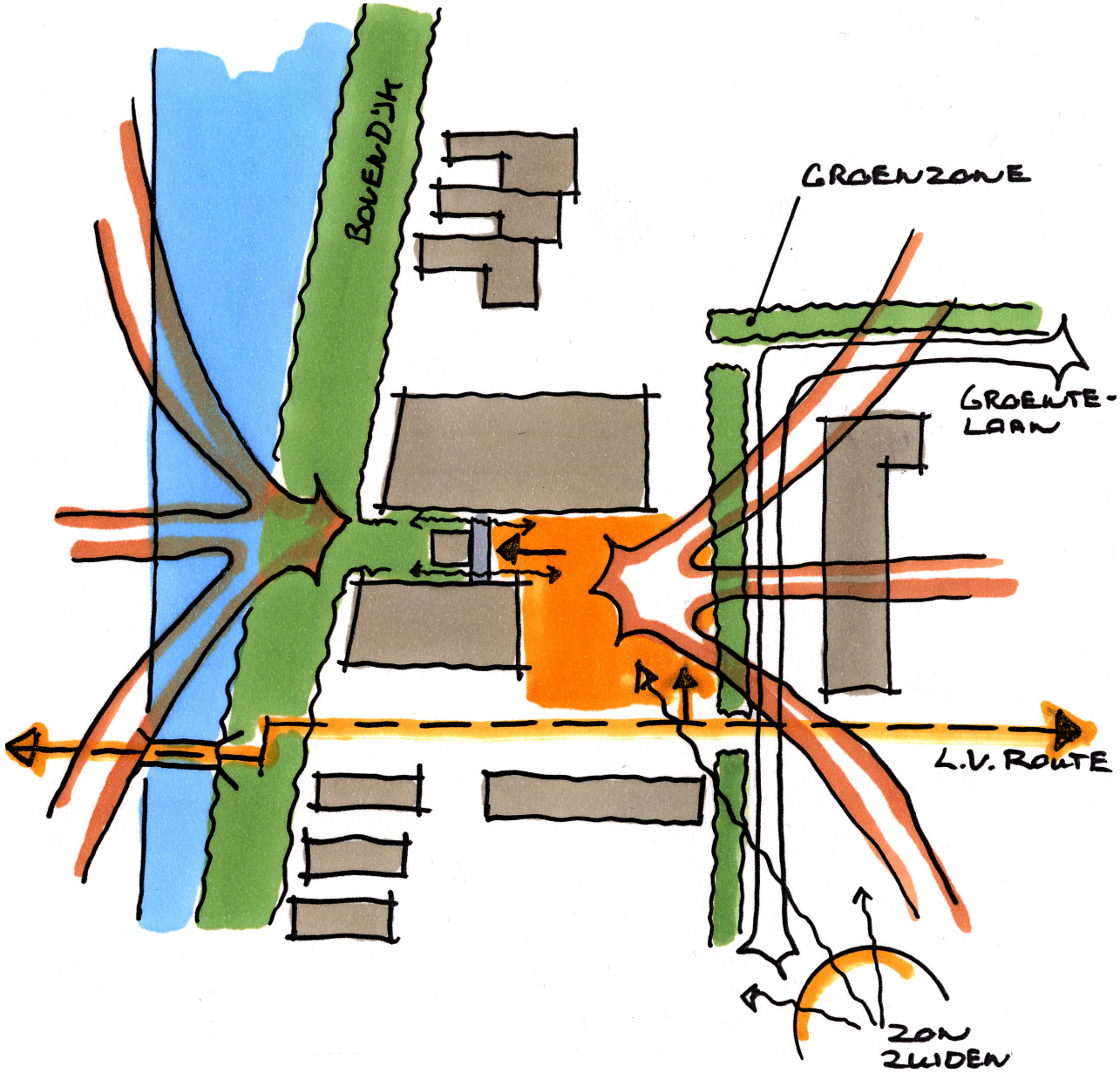

De functie van de school als schakel tussen de nieuwe en de oude wijk vroeg om een gebouw waarvan de entree vanuit twee richtingen herkenbaar is.

De kas, een karakteristiek element in het Westland, bood de nodige herkenbaarheid en transparantie voor de entreepartij.

De school grenst aan de Bovendijk. Deze dijk heeft een landelijke uitstraling door de oude boerderijen, het water en de rustige dijkweggetjes. De begane grond van de school ligt op een lager niveau dan de dijk.

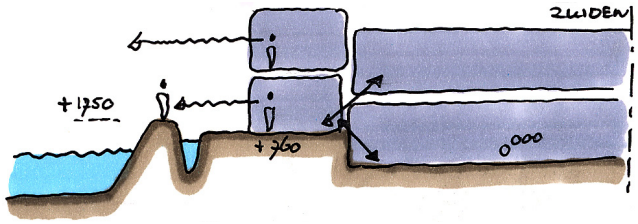

De ruimtes grenzend aan de dijk zijn echter opgetild om te kunnen genieten van een vrij uitzicht. Binnen zorgt het hoogteverschil voor kortere trappen, waardoor de afstand tussen de verdiepingen kleiner lijkt. De tussenruimtes die ontstaan bieden perfecte speelruimtes.

plattegrond - begane grond

De St. Jozefschool biedt plaats aan 15 klassen. Groep 1 + 2 is op de begane grond geplaatst. Hier is gekozen voor een één-gangsysteem. De lokalen zijn groot en hebben ieder een eigen toiletgroep. Deze zijn met een transparante hoek uitgevoerd zodat de leerkracht een oogje op de kinderen kan houden.

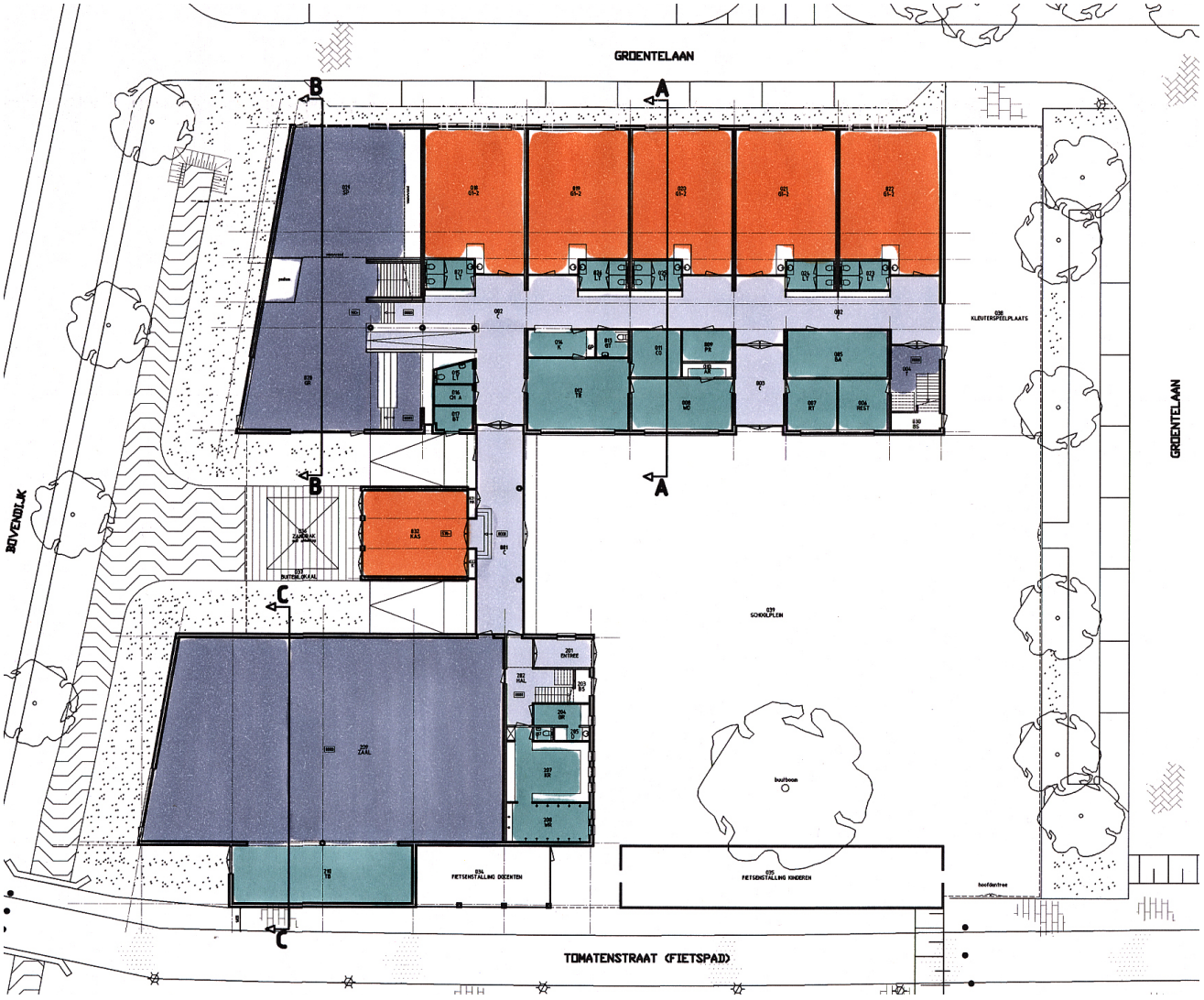

plattegrond begane grond

De gymzaal wordt buiten schooltijden ook op wijknivo gebruikt. Dit is mogelijk door de eigen entree.

Op de verdieping is groep 3 t/m 8 geplaatst. Hier is voor een dubbel gangsysteem gekozen. In het midden zijn de flexruimtes gesitueerd, terwijl de lokalen aan de buitengevel grenzen.

De lokalen hebben een lessenaarsdak, met de hoge kant aan de raamzijde voor voldoende daglichtintreding. Het gedeelte boven de flexruimtes en de toiletgroepen heeft een lager liggend plat dak waardoor in de gang een bovenlicht ontstaat.

Deze opzet heeft als bijkomend voordeel dat er geen hemelwaterafvoeren langs de buitengevel lopen. Dit geeft een rustig beeld en bemoeilijkt het opklimmen.

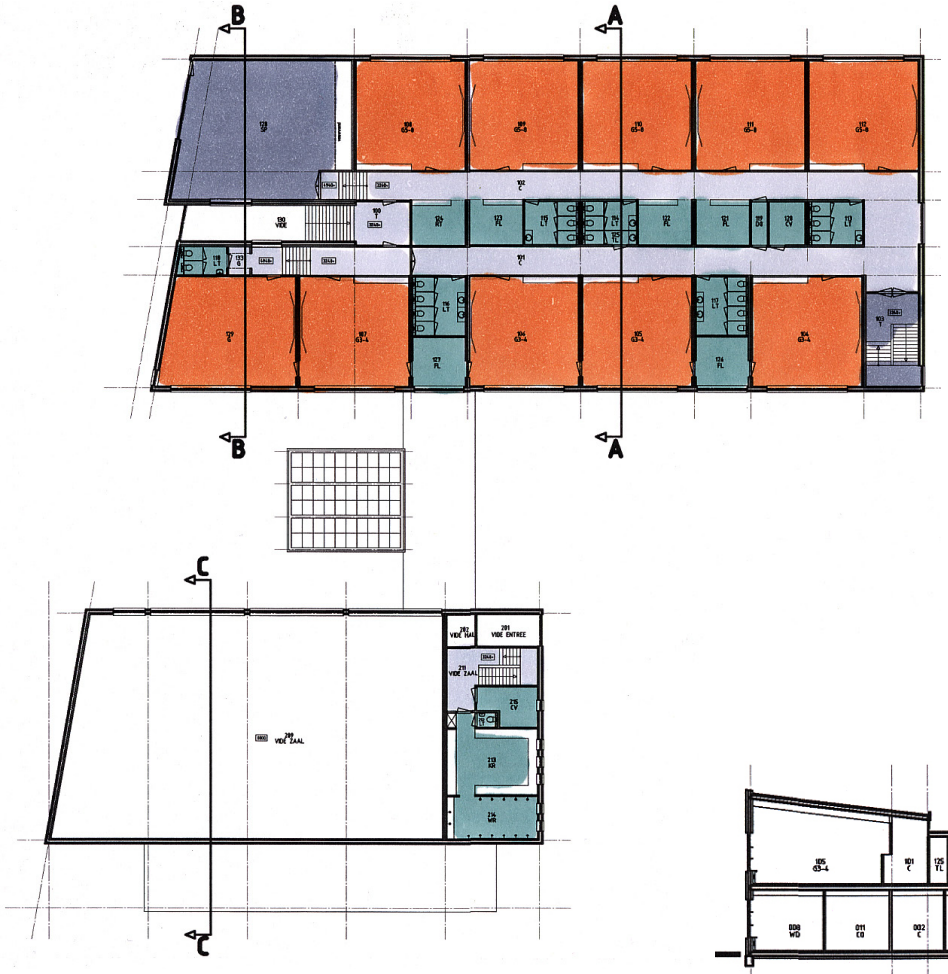

plattegrond verdieping

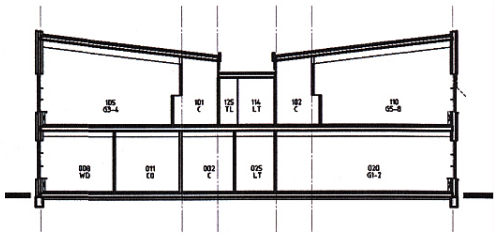

doorsnede A - A

stilteplek in de aula

ICT-ruimte in de uitbreiding